

同窓会だより Vol.36

Aichi Shukutoku University OHFUKAI Alumni Information



桜楓会

愛知淑徳大学同窓会 桜楓会

「淑楓会」と「淑桜会」 ともに歩む、未来へ。



小林 素文理事長、島田修三学長を囲んで、旧淑楓会、旧淑桜会の役員の皆様

桜楓文様

京都の智積院宝物館に桃山時代の最高傑作と呼ばれる障壁画があります。長谷川等伯親子の国宝『桜図』『楓図』です。『楓図』は等伯、『桜図』は長男久蔵の作ですが、金の襖に描かれた太い幹の桜と楓は生命感に満ち溢れています。

桜と楓は季節を感じる代表として古くから描かれてきましたが、江戸時代にこの二つが融合した『桜楓文様』が着物や帯の意匠で生まれます。春と秋に着ることが出来る実用性と、2つの季節の美を合わせ、より美しくしたいとの思いから生まれたものなのでしょう。こうした柔軟な発想はサントリー美術館所蔵の茶道具『色絵桜楓文鉢』などでも表れています。

このたび短期大学同窓会『淑桜会』と大学同窓会『淑楓会』が融合し『桜楓会』となりました。柔軟な発想でより美しく発展されていかれることを心より祈念いたします。



愛知淑徳学園 理事長
小林 素文 先生

学園創立110周年、大学創立40周年

平成26年度、学園は創立110周年、大学は創立40周年の記念すべき年を迎えました。創立時には文学部のみの単科大学だった大学も、現在では長久手・星が丘の両キャンパスをまたいで、8学部5研究科を擁する在籍学生9000人余りの総合大学に成長しております。大学の存続の難しい時代ですが、本学を希望する受験生は東海地区を中心に安定した数を保っております。こうした背景には、同窓生の皆さまの社会的な実績や信頼が大きい力となっていることを私は感謝とともに思います。

なお、昨年度をもって短期大学同窓会淑桜会が大学同窓会淑楓会に合流し、新たな桜楓会という同窓会組織が誕生しました。大学の母胎ともなった短大同窓会の伝統の力をお借りし、さらに充実した同窓会組織、桜楓会となったことを私は喜ばしく思います。今後とも母校の成長していく姿を見守って頂ければ幸いです。



愛知淑徳大学 学長
島田 修三 先生

桜楓会誕生



桜楓会 河野 豊子 会長

平成27年4月1日より愛知淑徳大学同窓会「淑桜会」は愛知淑徳大学同窓会「桜楓会」と名称が変わりました。理事長先生学長先生はじめ顧問の先生のご指導の下、短大同窓会との活動一本化が実現いたしました。ご協力いただきました皆様に、改めてお礼申し上げます。

学園創立110周年の記念の年に、同窓会は新たな一歩を踏み出すことが出来ました。本当に何か見えない大きなチカラに導かれたような気がいたします。このご縁を大切に思い、育んでいきたいと考えております。

さて、桜楓会は会員数約6万人を有する大きな同窓会になりました。会員の皆様方のご意見に耳を傾け、ご要望に向き合いながら今後の活動を進めていきたいと思っています。

とはいえ、会員の皆様の期待に応えられるかと思うと、私は心が震える想いが致します。『同窓会って楽しい』『桜楓会で良かった』と言っていただけますよう、桜楓会役員一同精一杯努めてまいります。

桜楓会が未来永劫続いていきますように、同窓生皆様の母校への愛が続きますように祈りつつ、今後共変わらぬご支援・ご協力を賜りますよう、衷心よりお願い申し上げます。

愛知淑徳短期大学同窓会「淑桜会」は、短期大学閉学後も24,000人の会員と共に活発に活動を続けてまいりましたが、短期大学閉学のため新規会員を迎えることがなく、未来あるかたちでの同窓会継続を模索、検討しておりました。具体的な方向性を考え始めたのは、3年前の同窓会創立50周年記念行事が一段落してからのことでした。

検討を重ねた気持ちそのままを大学同窓会「桜楓会」にご相談いたしましたところ、「愛知淑徳学園で育ったという根っこは一緒の同窓生同志です。ぜひ、一緒に活動いたしましょう。」と、暖かく広いお心のこもったお返事をいただきました。感謝と喜びの気持ちで、すぐにご一緒での活動をお願いいたしましたことを今も鮮明に思い出します。

一昨年には2つの同窓会が一緒に活動することについて「淑桜会」、「桜楓会」両総会において会員皆様のご承認を得、それぞれの会より一字ずつを重ね「桜楓会」と、美しい日本の季節を感じられる素敵な名称も新たに命名されました。本年は学園創立110周年の年にあたり、奇しくもこの記念のときに合わせ「桜楓会」はスタートすることになりました。「桜楓会」誕生につきましては、多くの関係者の方々には誠にお世話になりました。心より感謝申し上げます。

良き友、良き師に恵まれた学生時代、それに続く「桜楓会」は皆様との絆を、学園との絆を大切に、めまぐるしく変わる世の中においても皆様の心の故郷として、また新たな出会いの場として、明日にむかい歩みつづけてまいります。どうぞよろしく願いいたします。

会員皆様のますますのご健勝、ご多幸、ご活躍を心よりお祈り申し上げます。



桜楓会 岩田 素幸 名誉顧問



教学事務室一同

桜楓会様には、これまで本学学生に対し多大なるご理解とご支援を賜り、誠にありがとうございました。特に、淑桜会様からの「同窓会修学奨学金」のおかげで、毎年複数名の4年次の学生が安心して学生生活を送り、無事に卒業を迎えることができますことに厚くお礼申し上げます。

教学事務室は奨学金を始め、学生の学修および学生生活全般をサポートする部署です。また、短期大学同窓会淑桜会様の役員の方々のお手伝いも微力ではありますがさせていただきます。

淑桜会様の総会やバス旅行などの催しは優しい笑顔に溢れ、お集まりの方々が心暖まる時間を過ごしていらっしゃる様子で、いつも私達まで幸せな気持ちにさせていただきました。

このたび淑桜会様と淑桜会様がひとつになり、桜楓会様として新しい歴史を刻まれるとのこと、とても嬉しく存じます。

桜楓会様のご発展を祈念いたしますとともに、引き続き、在学生に対し温かいご支援を賜りますようよろしくお願い申し上げます。

「谷崎潤一郎の京都を歩く旅」

昨年10月26日(日)、小倉斉先生を講師にお迎えし、谷崎氏ゆかりの地を巡りました。

出発

栄テレビ塔

車中で小倉先生の講義を受けました。

金地院



ボランティアの方の案内でお茶室を特別拝観。長谷川等伯の屏風絵を間近で見ることができました。



小堀遠州の鶴亀の庭園を眺め、ほっと一息。

瓢亭



別館にて松花堂をメインにしたオリジナル献立をいただきました。名店の味に皆さん大満足のご様子でした。

白沙村荘



谷崎と親交のあった橋本関雪の居宅です。池泉回遊式庭園を巡りながらご当主からの説明を受けました。



橋本関雪記念館



二階のテラスからは大文字の「送り火」を正面に見ることができます。

平等院



鳳凰堂前にて記念撮影をしました。



到着

名古屋駅・栄の二か所

帰りの車中では先生手作りのペーパーテストにドキドキ。今日一日を振り返ることができました。



小倉先生を囲んで

大学時代、小倉ゼミで共に涙を流しながら研究した友達からの誘いでした。谷崎といえば「痴人の愛」「刺青」でも日本橋、浅草など関東を背景にした作品が有名です。あえて関東大震災後に移住した晩年の地、関西に注目した旅というチョイスが小倉先生の文学の奥深さを感じさせて魅力的だった。

当日は淑楓会の皆様がとても明るく元気に進行を務めてくださり、初対面の同窓生の皆さんとも楽しく旅ができました。小倉先生は気合い十分にレジュメを準備してくださり、京都への道中では久しぶりに講義を受け、学生に戻った気分である。

何故、文豪は皆、美食家なのか。瓢亭の昼食は色鮮やかで繊細、非常に美味しかった。お店の佇まいも含め、谷崎が愛した気持ちもよく分かった。

同窓生が小倉先生と話す姿は、学びながら旅する学生のように。淑徳卒業生はいつまでも探究心が強く、吸収するパワーがある。帰りのバスでは参加記念クイズの丸つけ担当をしましたが、先輩方の頭のキレの良さに驚き、ただただ尊敬するばかりであった。

小倉ファンとして今回の「淑楓会課外授業」に参加できて本当に良かった。小倉先生、淑楓会の皆様にご感謝の気持ちでいっぱいである。ありがとうございました。

〈水野美希さん(写真:右)〉

ある日届いた同窓会だよりも、こう書かれていました。「谷崎潤一郎氏ゆかりの地を小倉斉教授とめぐります。これはぜひとも、と思い友人に連絡すると、喜びの叫びと申し込みよろしくとのメールがすぐに送られてきました。

ゆったりと歩く小倉先生のお姿を拝見すると学生時代のゼミ旅行を思い出します。文豪ゆかりの町並みを歩き、記念館や美術館をまわりました。作品の背景を肌で感じる体験と文学から得る奥深さを楽しんだものです。

特に印象深かったのは、白沙村荘です。画家を志した橋本関雪が描くように造り上げた庭を眺めましたが、季節や視点の変化により全く違った顔を見せるのでしょうか。ちょうど「庭」への興味が増している時期でもあり、再び訪れたい場所になりました。

今回、淑楓会の皆様からあたたかく素晴らしいおもてなしを受け、同窓生の皆様と学びを深めることができました。愛知淑徳大学の良き伝統を改めて感じる幸せなひとときとなり、心より感謝しております。

〈池田彩実さん(写真:左)〉

2015年桜楓会課外授業

谷崎潤一郎の神戸を歩く旅

催行日：2015年10月3日(土)四大卒対象
2015年10月17日(土)短大卒対象
講師：小倉 斉先生

行先：神戸・芦屋 近代文学ゆかりの地や美術館などを巡る予定です。
旅行代金：旅行代金：10,000円(同窓生)
※詳細は同封のチラシをご覧ください。

チケットご優待のお知らせ

桜楓会美術鑑賞会

名古屋ボストン美術館「ボストン美術館 ヴェネツィア展 魅惑の都市の500年」の入館券とANAクラウンプラザホテルグランコート名古屋の各レストランのランチをセットにして、ペア300組(600名)の皆様を特別料金にてご優待いたします。

日時: 2015年9月19日(土)~2016年2月21日(日)
内容: 1組3,000円(1,500円×2)の特別料金にてご優待

締切: **2015年7月31日(金)必着**

申込: 下記要項に従い、「**美術鑑賞会**」係まで。

結果: 当選通知は8月20日(木)までに発送いたします。(当選のみ)

ランチは下記4店からお選びいただけます。

- カフェレストラン「オーキッドガーデン」
- 京料理「たん熊 北店」 ● 中国料理「花梨」
- スカイレ스토랑「スターゲイト」

※美術館の休館日(月曜日 ※祝休日の場合は翌日)と年末年始(12/28~1/3)はご利用対象外となります。

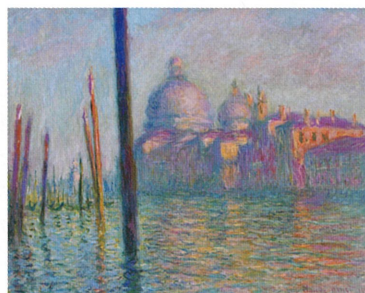

クロード・モネ《ヴェネツィアの大運河》1908年
Bequest of Alexander Cochrane 19.171
Photograph © 2015 Museum of Fine Arts, Boston.

劇団四季ミュージカル

『オペラ座の怪人』

新名古屋ミュージカル劇場

各日ペア80組(計240組480名)の皆様を特別料金にてご優待いたします。

日時: 2015年11月21日(土)・22日(日)・23日(月・祝) 13:00

内容: 5席9,800円を1組10,000円(5,000円×2)の特別料金にてご優待

締切: **2015年9月7日(月)必着**。申し込み開始を8月1日(土)よりいたします。これ以前の申し込みは無効となります。

申込: 下記要項に従い、希望日時を必ず明記の上、「**劇団四季**」係まで。

結果: 当選通知(優待チケット購入方法記載)を9月30日(水)までに発送いたします。(当選のみ)※希望日時の記入のない方は無効とさせていただきます。

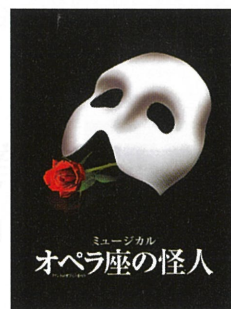

©1986 RUG Ltd.

中京テレビ「第33回名古屋クラシックフェスティバル」

今年も協賛させていただきました。

協賛特典としての公演チケットを、それぞれペア2組の皆様を特別料金にてご優待いたします。右記公演の中からいずれか1つの公演を選び、ご応募ください。



- ①10月17日(土) 17:00 ブルガリア国立歌劇場「イーゴリ公」
- ②10月24日(土) 13:00 ギドン・クレーメル&クレメラータ・バルティカ
- ③10月27日(火) 18:45 ヨーヨー・マ チェロ・リサイタル
- ④11月 1日(日) 14:00 チェコ・フィルハーモニー管弦楽団
- ⑤11月 3日(火・祝) 16:00 ブラハ国立歌劇場「椿姫」
- ⑥11月 5日(木) 18:45 マリア・ジョアン・ピリス&アントニオ・メネセス
- ⑦11月 9日(月) 18:45 ロイヤル・コンサートヘボウ管弦楽団
- ⑧11月29日(日) 17:00 マリンスキー・バレエ「白鳥の湖」
- ⑨12月 5日(土) 13:30 ゲルハルト・オピッツ ピアノ・リアサイタル

会場: 愛知県芸術劇場大ホール、コンサートホール

内容: 5席を1組10,000円(5,000円×2)の特別料金にてご優待

締切: **2015年8月17日(月)必着**

申込: 下記要項に従い、「**クラシックフェスティバル**」係まで。

結果: 当選通知は9月3日(木)までに発送いたします。(当選のみ)

仲間由紀恵さん主演

観劇『放浪記』(中日劇場)

50組(100名)を特別料金にてご優待いたします。

日時: 2015年12月20日(日) 11時30分

内容: A席12,000円を1組10,000円(5,000円×2)の特別料金にてご優待

締切: **2015年9月28日(月)必着**

申込: 下記要項に従い、「**放浪記**」係まで。

結果: 当選通知は10月15日(木)までに発送いたします。(当選のみ)



撮影 福山紀信

共通応募要項

同封の専用ハガキにて必要事項をご記入の上、**52円切手を貼って**ご応募ください。

【注意】応募多数の場合は、抽選とさせていただきます。当選者には、チケットの入金方法を記載したハガキにてお知らせいたします。選外の方にはご連絡をいたしませんので、ご了承ください。

第36回 総会・ホームカミングパーティ

“淑徳晴れ”となった昨年9月20日、マリオット・アソシアホテルに於いて第36回総会・ホームカミングパーティが開催されました。

総会では平成26年度の活動報告・予算の承認並びに平成27年度より短大同窓会である「淑桜会」と合併し、新たに「桜楓会」としてスタートする事が報告されました。

パーティでは在学生ジャズダンス部による披露の後、クラシック音楽デュオ・スギテツのコンサートが開催されました。音楽と映像を融合させた独創的なコンサートに、同窓生だけでなく、お連れのお子様方も大変喜んで鑑賞していました。

アンコールでは学園歌を披露していただき、他では見られない愛知淑徳大学だけのサプライズコンサートになったように思います。

美味しいフレンチコース料理を堪能しながら、旧友や先生方との交流を深められた一日となりました。



2001年卒 現代社会学部 現代社会学科
垣花 和貴さん

ご案内 Information

第37回 ホームカミングパーティのご案内

新時代のエンターテイメント 5人組のオペラユニット「レジェンド」

同窓会では第37回ホームカミングパーティを下記の要領で行う予定です。名前を新たに「桜楓会」としました今回のパーティは愛知淑徳短大ギターマンドリンクラブOG「メモリー」の演奏と同じくOGメンバーによる合唱で華々しく幕開けいたします。

お食事は桜楓会のために吟味を重ねたオリジナルメニューのフレンチをご用意いたしております。食後は男性だけのオペラユニット「レジェンド」のダイナミックな五重唱と高いステージパフォーマンスをお楽しみください。2010年のパーティで大好評をいただきましたステージを「再演」のお声かけにお応えしてお届けします。

詳細は同封のチラシをご覧ください。皆様のご参加をお待ちしております。

日時:2015年9月23日(水・祝)
会場:名古屋マリオットアソシアホテル
16F タワーズボールルーム
会費:5,000円(同窓生)



かえで会

ご報告 Report

文化創造学部 表現文化専攻を卒業して10年が経ち、節目の年をむかえました。同窓パーティーがやりたいと相談を受けた時、実現可能か否か、かなり不安でした。卒業生の名簿をお借りする必要性を感じ、同窓会へ連絡を取った際に知ったのが、この「かえで会」です。母校へ出向き、親切的な説明を経て、会場をご紹介いただき、お便りの発送まで手伝っていただき、本当に助かりました。この場を借りて、心よりお礼申し上げます。

2014年9月に行われた同窓パーティーは想像していたよりも小規模なものになりましたが、結果その分濃密な時間を過ごすことができました。今回、欠席連絡と共に、幹事宛にメッセージを寄せてくれた方もおり、いつかまたやりたいと思っています。

最後に、急きょお手紙を書いていただいた恩師の方々、本当にありがとうございました。

〈2004年卒 文化創造学部 文化創造学科 表現文化専攻 山本史子さん〉



ご案内 Information

桜楓会では「かえで会」と称し皆様のクラス・ゼミ単位での同窓会開催のお手伝い(案内状の発送、実費の補助)をさせていただきます。どうぞご利用下さい。尚、会場は名古屋観光ホテル、ANAクラウンプラザホテルグランコート名古屋に限らせていただきます。

問合せ:愛知淑徳大学同窓会事務局 ※火・木曜日 9時~16時 Tel・Fax:(0561)62-1110 E-mail:alumni@asu.aasa.ac.jp

INFORMATION

ご案内 Information

大学からのご案内

グローバル・コミュニケーション学部開設予定！ (届出中)

2016年4月に星が丘キャンパスに開設予定の新学部は「グローバル・コミュニケーション学部」です。この新学部は「世界に開く」という大学のテーマを実践し、学生が世界を舞台に活躍することを期待するものです。

新学部の特長は、全ての専門科目の授業が英語で行われることです。さらに、2年生の前半に6～8週間の海外留学が必修になっています。

グローバル化が急務とされる現代、英語を通じて物事を理解し、自ら発信することが必要です。

短期集中型の授業で英語力を高め、「コミュニケーション学」「日本学」「世界情勢」という領域の専門科目を英語で学び、学生は国際社会に貢献し、活躍できるようになります。



五島 幸一 先生

2015年度 行事スケジュール

日 時	行 事	会 場
9月23日(水・祝) 9:30～受付	総会・ホームカミングパーティ	名古屋マリオットアソシアホテル
9月19日(土)～'16年2月21日(日)	美術鑑賞会(ランチ付)	名古屋ボストン美術館・ANAクラウンプラザホテルグランコート名古屋
10月 3日(土) 17日(土) 7:50集合	2015年桜楓会課外授業	神戸・芦屋
11月21日(土) 13:00 22日(日) 13:00 23日(月・祝) 13:00	劇団四季『オペラ座の怪人』	新名古屋ミュージカル劇場
10月17日(土) 17:00 24日(土) 13:00 27日(火) 18:45 11月 1日(日) 14:00 3日(火・祝) 16:00 5日(木) 18:45 9日(月) 18:45 29日(日) 17:00 12月 5日(土) 13:30	クラシックフェスティバル	愛知県芸術劇場 大ホール 愛知県芸術劇場 コンサートホール
12月20日(日) 11:30	観劇『放浪記』	中日劇場

※それぞれの詳細につきましては、同窓会だより中面、及び同封のチラシをご参照ください。

追悼 Obituaries

哀悼の意を表し、ご冥福をお祈りいたします。

永田 友市 先生(元文学部教授 名誉教授)
平成27年3月4日逝去 93歳

宇野 善康 先生(元文学部教授)
平成27年3月11日逝去 86歳

■ 編集後記

会員数の増加に伴い、チケット優待の方法も人数も大幅に変更させていただきました。少しでも多くの方々に喜んで頂けたらと思います。(C.Y.)

愛知淑徳大学同窓会だより 36号

発 行 愛知淑徳大学同窓会

編集・発行 Tel:(0561)62-4111(代) Fax:(0561)62-1110 E-mail:alumni@asu.aasa.ac.jp

URL:http://www.asu.aasa.ac.jp/(大学ホームページ内)